壽星公煉奶功同母乳

天光報
THE TIEN. KWONG PO[ST]
43. Des Voeux Road, Centra[l]
HONG KONG
Cable address 2075
P.O. BOX 62
督印胡之武
新聞紙第八一七號
香港德輔道中第肆拾叁號
編輯部電話式陸柒捌捌　營業部電話式肆式玖陸
德輔道肆拾叁號工商日報有限公司印
每份壹仙

本報專電

有吉對新生事件再提要求
滬形勢突嚴重日僑謀釀事變
有要求解散滬黨部革除滬市社會局長
泊滬日旗艦原定北上亦奉令展緩離滬
中宣會已決改組滬圖書審查會並電各地禁同樣文字

上海電　新生週刊事件、有吉又向唐有壬提出五項要求、(一)革除滬市社會局長吳醒亞、(二)解散駐滬黨部、(三)解散上海藍衣社、(四)中央向日道歉、(五)中央黨部須防止以後同樣事件發生、此種要求、提出後、滬上形勢頗呈嚴重、泊滬某日本旗艦已奉命展緩原定北上之期、旅滬日僑更散放激烈傳單、陰謀激起事變、以圖造成軍事行動、聞貴紹之飛川謁蔣、與此事有關云、

南京電　關於上海新生週刊第二卷第十五期因刊載「閒話皇帝」一文、日方提出交涉後、上海市政府方面、即將新生週刊停刊、交法院依法辦理、並禁止各報紙雜誌轉載該項文字、同時市長表示道歉、中宣會方面以上海曾設有圖書雜誌審查委會負責審查刊物之責、對於此案、亦特別注意、除一面電知各省市黨部、會同政府嚴密扣留該刊外、並另行通知各省市黨部嚴切取締以後同樣事情、並以該圖書雜誌審查會未能檢舉、殊屬疏忽、已決將該審查組主任及審查員撤職、並籌議改組云、

蕭振瀛將飛川謁蔣

北平電　蕭振瀛談、余定四日下午赴津謁宋哲元、五日即返平、余奉蔣孔電召、擬七月乘機飛京川、分謁孔蔣、有所晤談、短期內即北返、

英決援助國聯處理意亞爭端

倫敦電　內閣今晨開會討論亞比西尼亞問題、結果議決對國聯處理意亞爭端之威權、在原則上予以援助、一般人以為內閣此項決定、係因艾登與墨索里尼談話失敗、及下院反對以亞國土地割讓意國之故、此外最近英國國聯協會提出若干國際問題、舉行公民投票、結果贊成英國援助國聯之政策者、佔極大多數、此事對內閣態度、亦有重要影響、

白堅武謀再舉
昌平發現股匪圖南竄

北平電　薊密專署據報昌平十三陵以北、突發現股匪五六百名、企圖竄擾懷柔、聞與白堅武之亂匪有關、該署已飭特警嚴密堵勦、

孔祥熙提議發行川勦匪善後公債五千萬
案經政院通過但未決定是否包括川債七千萬內
妨害國幣懲治暫行條例今提立院審議
滬市府決嚴究莠民造謠希圖擾亂金融

南京電　財孔近向行政院提議、擬由中央發行善後公債五千萬元、將理川省舊債、及勦匪軍事善後建設之用、經院會議決通過送中政會、聞閩係方面以四川省府為辦理川善後、曾呈准中央、已於當日發行公債七千萬、孔案是否包括該案之內、抑另由中央再發公債之處、刻正在商詢中、又財政部以前任川財政特派員謝霖辭職、業派關吉玉代理、現以部令正式發表、、

南京電　關於侵害國幣從嚴處罰壹案、迭經中政會議議決原則、函由國府交立院遵照、嗣經立院及孔祥熙對該案先後向中央函陳意見、復經中政會提出討論、各委僉以政府厲行廢兩為元政策、為時未久、乃一般奸商、希圖漁利、輒將國幣廠條銷燬、私自鑄造銀塊寶銀、且更利用世界銀價高漲、偷運出洋售賣、目下此類案件、既已破獲多起、其影響所及、不惟國庫所受損失不貲、即貨幣將永無安定之日、在此過渡時期、自應制定一單行法規、嚴予取締、以資補救、孔祥熙提出妨害國幣懲治暫行條例草案、經中政會決議通過、交立法院審議、孫科當將該案批交該院財政刑法兩委會從速審查具報、兩會於四日下午開聯席會審查、結果已將妨害國幣懲治暫行條例七條、修正通過呈報、五日晨院會報議、此外會計法及閩粵兩建設公債案、亦已列入五日會議事日程、

南京電　滬市府以滬為我國金融中心、近來時有莠民故造謠言、希圖擾亂人心、從中漁利、特請中央會同租界當局對於造謠莠民嚴行究辦、并切實檢查各種刊物及小報、勿任登載、以安人心、而維市面、

俄使昨在立院報告蘇俄政情
對中俄問題詳加闡釋

南京電　立法院外委會為聽採外情、曾邀意大使舉行第壹次談話會、四日晨復邀俄大使包格莫洛夫舉行第二次談話、到孫科、傅秉常、焦易堂等三十三人、包偕秘書鄒山陸拉托策夫、如約到會、并帶參考材料甚多、孫因出席中央常會、到會稍遲、由傅主席、致介紹詞後、包使即起立、以英語發言、首致謙抑感謝、繼述蘇俄第二次之計劃、教育、文化、民主政治、國際貿易、及外交政策各方面之詳細情況、由立委夏晉麟任翻譯、歷一小時始畢其詞、旋復詳答各立委之質問、此對中蘇問題詳加闡釋、極感興趣、散後、赴孫宴、

孔顧口中之汪精衛病況
膽囊發炎生膿熱度仍在卅八度上
由諾爾盡力診治旬日後可望痊愈

上海電　顧孟餘四日午往諾爾醫院探汪疾、辭出時週記者談、汪正膽囊發熱、熱度仍在卅八度上、由諾爾盡力診治、開刀與否尚未定、勢非旬日不得痊癒、曾仲鳴在京亦感不適、暫不來滬、余尚有數日留、行政院參事林柏生每晨赴院為汪照料一切、並辦函電事、午後孔祥熙亦往探、據談、汪素有糖尿症、近因操勞過度、膽囊內發現石塊質、致膽囊發炎生膿、白血輪抉至萬五千餘、關於政院事由余代、外部歐美事由徐謨代、遠東事由唐有壬代、

南京電　張學良、馬衡、蕭振瀛、四日均電汪候疾、當由褚民誼轉陳、並復電致謝、

平市長更動說不確

北平電　連日謠傳平市長袁良有更動之說、並謂市府及各局均準備交代各節、頃據確悉、前項謠傳、全屬無稽、袁態度近甚積極、

天津電　市府工務局長楊豹靈、四日晨就職、

中法儲蓄會自動結束有獎儲蓄

南京電　中法儲蓄會董事會稟向財部聲明、自動結束有獎儲蓄、所有乙種儲戶、多數改為零存整取、或定期存款、辦理已有端倪、請迅予核准、

反對偽滿煤油專賣
英態度決不變更

倫敦電　保守黨議員麥克唐於午後在下院對滿洲煤油專賣問題、向政府提出詢問、賀爾外相答稱、日對英最後一次照會、尚未答復、英國業在照會中完全保留其所採取之立場、日本雖未答復、但英國態度不致有何變更、賀爾又謂英國商人現與滿洲當局繼續談判煤油專賣問題、惟對專賣實行後所受損失、則英國商人未向本國政府有所提出、

長江上游水勢增漲
武總堤險象環生
皖廣成被淹災民流離
經會派員督察防汛工作

漢口電　武昌附近之武金堤、自青至白滸山、長六十餘里、去年毀于水、經委會撥二十萬修復、惟堤過長、完成不及三分一、且為沙土、又當北風、險象環生、武昌縣長楊適生、函謁省府當局、報告一切、現省府及江漢工程局、已派員努力搶護、

南京電　秦汾談、長江上游水勢驟超過廿年水位、但距最高位尚距離十餘呎、按諸過去、及審查沿江水勢、倘近無大雨量、料不致出大險、本會為澈底防範、已令各省關係機關、負責防汛、並派傅汝霖、茅以升督察防汛工作、經委會接漢口電稱、四日水位四六‧六呎、廿年同日水位三九‧二呎、

安慶電　廣成在四日晨六時被江水沖破、損失浩鉅、災民流離、苗培成使劉郎等下午赴下游巡視、

張惠長月中出國

南京電　張惠長、因即將出國赴任、四日訪外部參事譚紹華等、接洽各事、中山旅京同鄉會各委員四日宴張、聞張定十六日出國、

普慶　明日九龍首次公映泰山之子集勦野人記三集　定座火速

太平即晚最後一次點演北梅錯落楚江邊
△馬師曾譚蘭卿主演●徇觀衆要求續演明後兩晚●明晚演三卷海盜名流△

黎益壽堂　旺角山東街二十號
婦女面黃、精瘦、胃弱、肢倦、月事不調、不孕、經期肚痛等、請用
金頭暗病　金舖婦科丸
每個二毫兩個見功有二十年老字號担保前在金舖贈送得此名各大藥行均有代理

普益公司
專鑄　初大二三四五六號號號號號號
花邊　字粒　書邊　鉛片　發售
活版印務用品一概齊全字畫玲瓏清楚久印不變歷蒙印務諸君購用無不稱讚諸君光顧無任歡迎
全副寄沽
香港中環街市結志街四十三號　電話式壹式陸壹
普益公司啟

玉鎖丹　斷根丸　甘美液

李惠堂介紹

陳君亦沖、筆名（球場太歲）爲現日港中富于經驗之體育寫者、然吾人祇知君善爲體育言論、殊不知其尤精於人生數理。郎人前曾蒙君推許、所許允稱中肯、誠一種不可思議之哲學。現君不欲自秘、特將其研究所得、供諸同好、故綴數言、以爲有志研究者告。

通訊處　中環閣麟街十七號二樓（黃子安醫寓內）候晤時間每日下午一時至五時、各界士女有欲研究者、請依時過訪或預行函約、自當專候

湯臣告白行遷移

啓者本行茲定于七月一日遷至海傍干諾道皇后行三樓。照常辦事。本行對于廣告事業。經驗豐富。範圍廣潤。而收效卓著。諸君如欲發展營業。請移玉至新址接洽無任歡迎

湯臣告白行啓　電話二一零零三零

小女突患癱軟　筋骨痛。屈伸艱難。骨大腿細。立不能。坐不穩。

經年不愈。諸醫認爲不治。後蒙手足專科周達文先生。用其四代秘方。醫三月。行動復常。除登扁外。並登報頌之。軒鯉詩道三七八號四樓彭黃氏偕女蔡男恭頌

周達文診症　午前在旺角碼頭行入右便十間　二點至五點在大道中央戲院左隣十一間保元堂

脫痔聖手

王毅超君爲名聞香江之醫痔大王王廣善之哲嗣也幼承家學深得乃父秘傳故曾經王君之診治者莫不隨手奏效弟患血痔苦十餘年屢醫罔效幸得友人之介請王君診治敷藥數日其病若失且能斷絕根株毫無痛苦弟感激之餘特泐數言聊以爲謝并使同患斯疾者知所問津焉　先生寓港大道西二百七十六號三樓

王秩明恭頌

某西人醫師謂中國酒甚有益尤以黃廣善堂之參苓白术酒最爲補氣開胃提神

黃廣善堂在永樂街一零九號　電話二五四八八

陳泰泰瘡膏

去腐消腫　拔毒生肌

主治　凡惡毒大瘡小兒爛頭胎毒口口毒瘡火疔瘡爛肉爛腳等担

保貫效每盒一毫

各處有售總經理　唐洽義藥廠

福祿香烟

適合經濟

夠靚夠平

每包四仙

南洋烟草公司出品

驅除鼻患

余向患鼻淵之症、數載於茲、常流臭涕、非祇友人多避之、而室人亦心存嫌棄、屢求醫治、迄未能痊、幸得友人介紹、港中良醫蔡德芬先生、診治、不逾月、而宿疾驅除、誠當代之良醫也、爰綴數語、用誌不忘、並爲患鼻者介紹焉、

▲蔡德芬先生秘製鼻淵丸果是鼻患之仙丹▼

蔡德芬先生寓灣仔交加街十八號惠仁堂

分館大道中第一百七十六號東行川樓

番禺麥塘司水門鄉李庭春何秉恭頌

百搽百效

廣新爲科學化之美顏妙品。未聞何種皮色。搽用「廣新」於不白。且不必敷粉。尤爲可貴。至有縐皮。粗皮。雀斑。烟容。暗瘡。油光。更是自搽百效！每瓶港銀一元。減售一元。

小情人之自療器。本器有强健機能之功。效驗如神。屢試不爽。用法簡易。攜帶便利。如貨分二元十元兩種。任人選購。蜜勒氏

口臭露　任何口臭。一用即止。每瓶港銀一元。

貓標血毒片　蟲行蟻走。耳面浮腫。似瘋非瘋。一服全愈。每盒三元。

香港永樂街五號聯邦藥行總代理

肺癆咳血　獨一救星

弟患肺癆咳血數年甚致痰多氣促胸背痛纏綿床第寢食不安迭延中西醫士皆無善法治理幸得友力荐四代醫咳專家崔亦良先生診治投藥數服頓見功効連診旬餘霍然全愈至今年無復發洵稱醫咳老手的確名不虛傳故特此鳴謝崔先生卽省城鼎鼎大名名醫崔國泰之孫歷任各大善院醫生經驗最足活人最衆云崔亦良先生醫寓香港大道中二百零九號二樓　▲剪此告白贈醫免費

快活神仙

陳悅祥謹頌　東邊街廿一號三樓

戒煙良藥　快活靈

「快活靈」，戒煙最靈，化驗無毒，各處風行，特許專賣，黑籍救星，專戒鴉片，已十萬人，煙禁森嚴，速戒勿延，決心戒煙，服快活靈，每盒一元，定價公平，立見功效，日間不用，夜服安眠，毫無痛苦，三天減癮，大便自然照常，辦事精神，早起方便，飲食大增，十日斷根，戒煙之後，妻子相聚，一家團圓，體壯感謝，是神仙五相推荐，藥靈異。

戒鴉片紅丸一切毒物！如無見效，原銀奉還！每盒服五天港銀一元。售五元半。半打減

香港永樂街八號A　中德藥房獨家經理

緊要新聞

葉琪歸後之謎

寧粵能否合作須待諸五全會

在會前蔣甚願與西南要人一晤
爲闢除一切謠言計宜開誠互商

國難至此尚容分裂乎

丁丁

奉命北上、謁蔣介石南返抵粵之葉琪、報載已於三日晨乘西南民航機飛返廣西、向白崇禧報告北上經過、又累記者遍訪一遭、始得確訊、葉氏截至昨日下午、尚在廣州、惟於與此間之黨政軍要人過從、未有回桂、惟彼終未肯與記者作一握手之談話、故其此次北上商議結果內容如何、仍難得悉、惟昨日之廣州市面、忽發現有一種隱約之傳說、此種傳說、頗值注意、然以其尚在半公開狀態中、未敢証實、然以其新鮮可口、爰本有聞亦錄之義、表而出之、以待後証、查此種傳說、係發生於葉琪南返後之第二日、謂葉氏此次到四川時、適南北對當粵諸說頗多、不日中央將對西南如何如何、則日西南將對中央怎樣怎樣、故蔣於與葉談畢一切國家大計之餘、乃順便與葉商及、謂事實勝雄辯、同時人能接近、開誠相商、則一切之隔膜、立可冰釋、諸傳亦無從發生、現在西南與中央雖尚未能底於澈底合作成功、然雙方均期在第五次全國代表大會時、謀得根本之大團結、故爲闢除一切謠言計、爲促成合作計、甚願在第五次全國代表大會以前、其本人（卽蔣）得與西南負責當局有一度晤談一室之機會、請將此點意見轉致西南負責某某當局等語、蔣并謂在本人到貴州時、本甚欲順便一滋粵桂、嗣以種種關係、卒未成功、至屬憾事、現在則駐節四川、親自督剿共匪、任務重大、未能須臾離開、粵桂之行、自屬萬不能云云、蔣氏之意、似暗示本人固甚願與粵桂負責當局在五代會前一談、但本人未暇到粵桂就晤、實含有希望粵桂當局相約到四川或南京一面之意、不過又未便明白說出耳、聞葉氏南返後、已將蔣氏此意轉致當局、當局以團結合作、首貴開誠、無間遐邇、苟中央當局果有團結誠意者、則只須在言行上作事實之表面便可、固不拘拘於必晤談一室也、故對蔣氏之約晤、認爲似無必要、外間所傳如是、姑照誌之、

各級將領多由前方返省

余漢謀偕葉肇同　李揚敬六日啓程

一集團第二軍五六兩師援黔部隊、奉令班師回粵、查軍部直轄數處團張威部、於日前經先行抵達新街、其餘六師何麟瑞、陳伯英、丘桂與等團、及五師各團、亦早經蟬聯西下、日間可完全集中省垣、查陳總司令決令五六兩師回粵後、日前經指定粵北韶關一帶爲該兩師駐防地、惟頃據軍息、陳總司令日前指定粵北一帶爲五六兩師駐防、是暫時性質、究將來各軍如何分配防地、仍待與各將領切商、故陳總司令日昨特去電第一軍長余漢謀、第三軍長李揚敬、第一師長莫希德、第二師長葉肇、第三師長張瑞貴、四師長巫劍雄、六師長李漢魂等高級將領、在短期內回省切商一切、聞余軍長奉命後、剋已定期七日、偕同葉師長返省、李軍長揚敬、亦定於明六日由潮安回省、其餘各師長在七日前亦可抵步、陳總司令一俟各將領到省後、卽行召集會議、商討防務云、

販賣瞞稅柴油　財廳嚴行處罰

每噸二百元

廣東省煤油販賣業營業稅總處、據廣州分處呈稱、德昌公司等偕與益民生等店柴油、有瞞稅嫌疑、將調查情形、呈請財政廳核示、現奉財政廳指令、內開、呈及報告表均悉、查本案既據查明買家益民生米機等七家申報地址、諸多不實、顯有僞冒取巧、將漏私供煤油、串同瞞稅之弊、應每噸處罰國幣二百元、以示懲儆、仰卽轉飭廣州分處照案執行辦理具報云云、

洋煤轉口運照　再請海關改善

阻滯營業　痛苦難言

市商會昨（四）日致粵海關稅務司公署函云、逕啓者、現准廣州市煤業同業公會函稱、查敝會前以洋煤轉運內地、前赴海關領用運照、對於營業上窒礙甚多、請轉函粵海關稅務司准予免領運照、俾通行內地、而免窒礙有案、嗣准貴商會函復、以准粵海關稅務司函復、以洋煤與完納稅之洋貨有異、未能援照辦理等由、當經轉函各會員知照、茲據各會員稟稱、查洋煤轉運內地須用轉口運照、窒礙甚多、蓋煤炭一物與別種洋貨、不得統由辦家辦運入口、或由貨輪輸運、或由帆船運入、完稅之後、分沽與各煤號貿入、此項已完稅貨物、則入倉存貯、等候發沽、其間貿轉時間久暫、對於原日入口報關單號、不易向辦家查問、而領轉口運照例、須將入口關單號碼註入報單、始准發給、而商人因查配不易、阻滯營業、痛苦難言、聞中央已有取銷轉口稅之議、而煤炭轉口祇報而不稅者、自應請求海關稍予方便、將煤炭免取轉口手續、予以撤免、如以格于則例、亦懇將每月發照時間、特爲延長、事因海關每日祇限一小時發照、對于商人營業、殊不方便、再有上述各緣由、務請再爲籌懇、以解艱困等情前來、用特據情函達貴商會查照、尚祈再次轉函粵海關稅務司、准免煤炭轉口運照、否則將發給洋煤運照時間延長一小時、俾利營業等由、准此、查來函所稱煤炭領用轉口運照、其發照紛繁、及時間迫促、確有困難情形、應如何撤免、及延長給照時間俾實便利之處、相應據情函請貴稅務司查照、希予核辦、并祈見復轉知、至紉公誼、

南海縣參議會仍流會

一又一小中國一

南海縣參議會、昨四日爲第四日會議之期、查是日上午出席者有徐悠泉等十八人、全縣參議員總額三十六名、適不足法定人數、各參議員、均候至正午十二時、遂宣告流會、後查是日下午仍未能開議、聞縣屬各民衆團體、對此次參會連日流會、正副議長不能號召、弄成僵局、認爲不堪至、有負民衆所期望、依法擬請上級解散改選云、

中學畢業會攷及格否不榜示

奉教育部令

教廳舉行之廿四年秋季中等學校畢業會攷、已於二三兩日分十三個會攷區舉行、查該廳派出各會攷區辦理會攷事務之人員、以會攷業已舉行、任務已告完竣、經卽將各該會攷區辦事處結束完竣、于昨（四）日由各攷擒將該區會攷生各科試卷、攜帶動程返省、三數日卽可分途抵步、將各試卷交由攷委會評閱委員評閱、而廣州區會攷生各科試卷、因就近之故、經於昨（四）日上午八時、由評閱委員在教廳大禮堂開始分科評閱、而來省參加會攷之各縣學生、昨亦紛紛離省返縣、記者昨據教廳確息、歷屆畢業會攷生試卷評定後、及格與否、均有榜示公佈、惟最近奉教部令、對於會攷生及格與否、無須榜示兵佈、故是屆參加會攷之學生、及格與否、均不放榜、祇將各參加會攷之學生成績、統計清楚、決定及格與否後、卽將各該生會攷成績分別飭知各校轉飭知照、而及格學生、并由廳將及格証明書轉交各校轉發、俾便升學、又是屆參加會攷生人數、達一萬數千人、故各科試卷評閱頗需時日、預料兩星期左右、始能將全省十三個會攷區試卷評竣云、

社會局禁征收殷富捐

然則當征貧民捐

廣州市社會局昨奉市政府令略云、現奉省政府訓令開、現據東區綏靖委員李揚敬呈稱、竊查職區潮屬有殷富捐一項、大事起自粵軍回粵後、藉口軍餉不敷、大抵潮梅工藝廠股份底冊、議爲殷富、按戶征捐、凡各縣藩有資產者、亦一律調查、令行征派、末流所屆、漸漬成風、各縣每有就各區鄉中粗足自給者、卽編爲某等至某等殷富、一遇地方有興廢改作或保衞等事、自一等至九等、無不一律派捐、在官吏迭相派則以爲有例可援、在民衆疲於輸將、難於無天可訴、此等稗政、害民實深、復查此項殷富捐、當日大都委各區鄉團紳調查、及征收解繳、其間查失實、列爲殷商者有之、挾嫌誣陷指爲殷富者有之、弊叢而故先爲顚倒其派額、以便後來需索者亦有之、（中畧）比來質田鬻子、時有所聞、被迫而輕生者、亦紛至沓來、民其何辜、罹此慘酷、湯散撫綏斯土、審察民隱、上述各節、或徵諸事實、或據諸報訴、竊以爲害民黑暗、及最不公平而失民心者、莫若此項殷富捐、且亦非特職區之一隅爲然、難保各方不無同慨、（中畧）方今匪共漸次蕩平、厲行三年施政計劃、似應宜先行收拾民心、以爲善政之本、則此項殷富捐、似宜從速一律禁止、以安黎庶、而示寬仁、所有擬請明令一律禁止舉行殷富捐、以期收拾人心各緣由、是否有當、理合具文呈請察核、指令祗遵等情、據此、應予照禁、除指復照分令外、合行令仰該市長、卽便遵照此令、等因奉此、合行令仰該局長、卽便遵照查禁爲要、此令、

各縣水患民廳撥欵賑濟

并無根本治水辦法　平

本省東西北三江潦水爲災、淹浸田園、溺斃人畜、災情迭誌前報、查此次潦患、受災最慘者爲西北江各縣、本省民政廳及各大善團已分別賑濟、頃據民廳消息、該廳自據西江各縣報到西潦爲患、林廳長卽決定撥欵救濟、并派鄭里鐸前往視察、民廳撥欵賑濟者計有高要、高明、廣寧、四會、鶴山等五縣、每縣一千元、已於日前滙到該各縣政府照收、協同賑災委員辦理賑濟、昨民廳復撥欵一千元飭連山縣長梁若谷、具領急行辦理賑及事實、至民廳派出視察員鄭里鐸、原定往四會縣視察後、則行返省、鄭氏爲體察災情起見、高明、高要、廣寧三縣、已經由四會轉往僑視察完竣後、卽可返省向民廳報告一切、民廳復飭各縣迅將潦浸被禍情形詳細報明、以防今後潦患、至民政廳治河會、仁愛善堂將開會聯合討論修築各縣被崩圍堤、此項消息、民廳未有預聞云、

石達開入川生死之疑問

近日、白崇禧以欽佩太平天國翼王石達開的英雄、建祀念亭於貴縣、揭幕典禮之盛、爲桂省所罕見、在太平天國諸首領之中、智勇雙全者、惟忠王李秀成、翼王石達開二人、與軍師錢江、號稱三傑、後錢江遁跡、翼王入蜀、天國三傑、祗忠王一人、獨力難支大廈、致天國不能成事、故錢之遁跡、石之入蜀、爲太平天國盛衰之一大關鍵、惟石入蜀之後、[illegible]連絡各土司逼之、遂告潰敗、石之生死、所載各有不同、據清廷所傳、石爲駱所擒、然亦有謂石於事敗時、隻身遠颺、駱所獲者僞也、此項傳說、極有根據、蓋遁於川中、翻石有義女、稱四姑娘而不名、有文才、能騎馬、鑑石亦且自稱弗如、因使主文書、凡石軍所發之文告、皆出諸四姑娘手筆、四姑絕美、年二十餘、尙小姑無郎、石曾欲匹以部下[illegible]、石不能强、乃罷、後於川中、得一文士、年過三十、材具平常、惟貌則絕似翼王、四竟願爲夫婦、石初不解其故、以愛四甚、不忍拂其意、卽爲執柯、四嫁文士之後、與夫同在石壘、仍佐文書、生有一子、方兩歲、石已爲駱所迫、而石所依之土司、皆告叛變、合圍山中、石知事不可爲、欲自盡、四堅止之、令與其夫易衣、勸石變身遁走、其夫有難色、四姑、謂身受石之大恩、此時正報恩之時、何得躊躇、豈不忍此一塊肉乎、卽以懷中子、擲[illegible]易服、四乃悅、力迫石遁、石無奈、單身而去、四卽自刎、故駱所得者、並非翼王、乃四之夫也、四於擇配之時、早有此心、故擇貌似石者嫁之、果脫石於難、其深謀遠慮、雖男兒無與之比、駱得僞石、不知其僞、卽以此上聞、世乃有翼王被戮於川之說、不知翼王、已遠離高飛矣、有此一說、石達開之生死、竟成疑問、惟近人筆記、有一事對於翼王之遁、頗能呼應、川人某、於成都乘舟出省、此時川中、尙祇有航船、同船有一老者、自稱[illegible]、老者卽上岸而去、而忘其傘、某欲取觀、其重無比、觀之、乃鐵柄也、柄上刻有「翼王」二字、方知此老者、乃當天國之翼王、故執此鐵柄之傘、觀此則翼王之生、似爲真確、但亦不能據爲信史、蓋石達開在川之生死、實爲千古之疑案也、

溥逆兩弟畢業日本士官

日本陸軍士官學校第四十七期畢業生三百三十一名、將於本月二十九日舉行畢業典禮、屆時日皇將親臨頒詔、此三百三十一名之中、有我國之留學生十六名、及東北之留學生八名、叛逆溥儀之弟溥傑、及溥逆之妻弟潤祺、亦在此八名之中、溥傑習步兵科、潤祺習騎兵科、惟兩人平日對於功課、素不注意、故畢業時成績最劣、此次本不能畢業、然以溥傑爲溥逆之弟、故亦予以畢業、聞溥傑與潤祺返僞後、將在僞國軍隊服務云、

喉科散　（喉症要藥）（中外馳名）
白藥丸　（止痛解熱）（保嬰要藥）
臭狐散

大一戲院
即日九龍獨家首次放映
武俠機關長片 紅馬俠 上集
北鐘土在影壇十週紀念大貢獻
兩日場 七點半 九點半 夜場
▲價目連稅 後座一毫半 中座二毫 前座一毫半 超等三毫 特等...
下期七號大結局 紅馬俠
環珠公司出品

深圳戲院
深圳繁榮建設　酒店娛樂劇場
泳棚舢板畫舫　隨意遊憩乘凉
讌會中西酒菜　車費經濟非常
管弦徹夜歌唱　兜風滿道颷颷
火車往返便利　遊玩花園池塘
夜車十點返港　柳堤月色波光

本港新聞

陳策昨晚到港 將率圻琛兩艦北返

陳談中央接納收容兩艦未有條件 中央撥款接濟煤糧日間親率北返

海圻海琛兩艦離粵到港、停泊旬餘、中央海軍部次長陳季良、曾奉命督留海等艦來港率領、嗣以圻琛兩艦、不允隨寧海艦北返、中央當局、遂派軍委會海軍軍令處長陳策南來率領、業得兩艦徵得同意、陳策乃於二日由滬乘浩華總統船來港、於昨晚六時半抵步、記者獲晤陳處長於船中、陳氏發表一書面談話、幷答記者所問數項、茲將各情分錄如後、

圻琛代表到迎 圻琛兩艦對陳策奉命前來率領、表示服從、昨日特派出海圻大副吳支甫、海琛大副陳精文前往迎迓、兩氏均穿海軍制服、當船到港時、該兩代表晉謁於房中、緊閉門戶、轉達兩艦之意見、約一刻鐘辭出、記者晤吳支甫、詢其所商經過、據謂、祇來迎迓、敝艦隊當服從陳處長前來率領北返、現尚未決定離港日期、須候陳處長命令、

秘書副官同來 陳氏此行偕同其夫人梁少芝、及其子女、幷有副官容應南、秘書伍徵之等、前粵海軍要員金普文亦同來、記者詢金氏此來、是否隨陳策協理圻琛事件、彼否認與事有關、祇同船前來、查陳氏到港後、逕返港寓、將於今日與圻琛兩艦接洽、幷往拜訪香港當局、率兩艦北返、日期未定、據陳夫人談、陳將於一星期內北返、惟家眷則在港居住月餘、始行北上、又曾陳策接見中西報記者時、備有中西文之書面談話、各與一份、其原文照抄錄如下、

陳策近照

陳策到港談話 「此次海圻海琛兩艦突然離粵、中央事前絕無知聞、後得陳總司令伯南來電、請求中央派艦防範、設法收容、而圻琛兩艦亦同時電請中央懇予收容、當經中央覆電、允其所請、故中央派余來港撫慰、率其回京、為國効力、此為余奉命南來之唯一任務也、又此次圻琛兩艦到港、得當地政府之友誼招待、尤為感謝」

中央收容兩艦 記者閱其書面談話後、再與作如下之談話、記者問曰、陳處長南來率圻琛北上、須再與兩艦接洽乎、陳曰、余奉命前來將該兩艦帶返中央、任務遂告完竣、到港後、當辦理兩艦北返各應辦之事、亦當與兩艦負責人商談、方能離港、記者曰、兩艦到港後、海軍部陳次長季良前來率領、既不服從、此次陳處長前來、兩艦表示如何、陳曰、圻琛兩艦離粵、中央事前絕無所聞、迨其到港後、始接到陳總司令伯南電告、同時亦接兩艦來電、請中央收容、余奉命前來、祇將兩艦帶返中央、圻琛代表到京、亦是要求中央收容、當然決志北返、聽候中央處置、記者曰、兩艦前不願隨寧海北返、據聞彼等不願歸海軍部管轄、而願歸軍委會管轄、然乎、陳曰、余[illegible]海軍部抑軍委會、則候中央處置、海軍部亦屬軍委會管轄、將來兩艦隸何方、絕無問題、

無條件提出 後陳答記者所問謂、余將乘海圻艦偕同北返、惟日期未有決定、中央將編第二艦隊、以海圻海琛中山永績等艦為基本艦隊、幷以本人兼司令之職一說、未有所聞、此來祇率兩艦北返而已、至兩艦將來駐守何方、仍候命中央、圻琛派出代表到京、請予收容、未聞提出有何項條件、本人將與兩艦接洽、中央方面、亦無甚條件提出、祇收容為國効勞而已、

中央撥欵接濟 記者曰、據聞陳總司令伯南、曾向中央磋商、收回圻琛在粵期內所搜置之軍械、陳處長此來、並負責解決此事、然乎、陳曰、余未奉命辦理此事、即使有此事、余亦須聽命中央、記者曰、[illegible]此問題、陳處長將如何處置之、陳曰、余尚未到艦視察、未能發表意見、記者曰、圻琛兩艦、聞受經濟恐慌、中央撥有鉅款否、陳曰、圻琛兩艦由陳處長帶下、然乎、陳曰、中央當接濟所需、如煤糧等、必須購置、余當照料一切、惟中央接濟欵項若干、余未便宣佈、

今日訪港當局 記者曰、陳處長將於何日前往接收兩艦、陳曰、明日（即今日）將往兩艦視察、幷接洽一切、記者曰、關於圻琛北上、處長仍須與港當局商洽否、陳曰、當往拜訪港當局、感謝其盡友誼招待兩艦、幷准兩艦在港停泊云、記者復以寧粵合作問題、據詢、寧粵應該合作、亦當有可能、時至今日、中國無所謂寧粵、其實寧粵同是一家、現在已有進展云、談至此、陳偕夫人及副官等登陸、乘尖沙咀小輪來港、逕返山頂道私邸休憩矣、

對海又多一藥房 中西藥房之堂皇支行
皇后道中西藥房在港開設多年、極得中西人士信仰、現為擴充營業起見、特聘請西人為藥劑師、九龍彌敦道式百式拾號設支店於海防道之近、查該藥房西藥無庸過涉之苦、居民有欲購西藥者、以來其門如市、業日開張、時間為上午九時起至下午八時止云

提防復發與墜毒
治毒藥品琳琅滿目、偶一不慎、誤服偽藥、則對于症狀的變遷及生命的危險、必有重大的障碍、「染毒者不可不慎也」苟里活消血解毒片、乃由美國配製、有偉大殺菌除毒的能力、不論新染久患、限即日見效、保無復發墜毒之弊、省港澳石龍各藥行均有售、每樽減沽一元

杭州影相放相大廉價
轟動本港空前未有
結婚借男女全套大禮服免費
大馬路一百六十四號　電話二七一八八號

肥兒妙品
中國博愛氏肥兒餅、能助消化、強胃力、却毛病、散鬱結、擅化一切米麵生菓之食積、凡兒童每星期服一次、有開胃進力之功、生長肌肉之助、無積閉胃、能消弭疾病於無形、有積去積、根基穩固、週年平安、誠肥兒之妙品也、
定價每盒一毫（暫收毫）
香港總發行陳意齋在大道中二百十九號
各餅家及各什貨品均有代售

胡蝶昨日拜訪何東爵紳 何爵紳特備茶點招待

（專訪）胡蝶女士昨日下午四時許、拜訪何東爵紳於私邸、何爵紳特備茶點招待、參與者、除胡女士外、並有明星公司經理周劍雲夫婦、及何爵紳親族戚友等多人、胡女士既晤何爵紳時、言笑極歡、據胡對何爵紳稱、彼此次出國歸來、心中極為愉快、得到各邦人士之熱烈歡迎、實出乎本人意料之外、彼現在港有三四天逗留、因時間促迫、將不上省、胡女士對阮玲玉之自殺、深為惋惜、認為中國電影界一重大損失、胡又答何爵紳之問、謂所經各國、一國有一國之特長與民族性云、言畢茶會、賓主極形歡洽、會中記者趨晤胡女士、作數分鐘之談話、（記者問）胡女士所到各國、多受熱烈歡迎、未悉在此等歡迎會中、胡女士有無特別可紀之事情見告、（胡答）慚愧得很、各國人士對我都非常過譽、因此我便發生一個感想、立願回國後、將努力追求智識與學問及個人修養、（她似乎對記者之間有一點誤會）、（問）胡女士曾說外人歡迎富有東方色彩之影片、不知此是外人之好奇心、抑或對東方藝術具有認識、（答）並不完全是好奇、外人對國片的演員、國片的劇本、亦有好評、胡女士繼語記者、謂所謂東方色彩者、即須富有寫實性及社會化等影片是、又謂在許多地方、外人見開影中國影片、表示驚訝、『中國也有自製影片嗎？』每每有此種言語發出、可見得外人心目中、對中國影片事業之認識程度云、聞胡女士三數天後、將首程返滬、開拍新片、片名「夜來香」、又胡女士在茶會中、與各人言笑晏晏、口才便給、直至六時許、賓主方盡歡而散、（海）

胡蝶在何爵紳私邸門外留影
（本報記者攝）

八十度以上！
天氣炎熱者，元氣欲求，疾病每乘虛而入，方面宜防患未然，則消極方面宜謹慎起居，飲食；病魔自然退避三舍矣，
華夏添晶丸
華夏添晶丸以壯其元氣，使身體之抵抗力強，壯氣補血，不燥不滯，特見妙用

某中醫獻議 減收診金

近有某中醫生、有鑒於近日失業者衆多、偶然染疾、每以衣食已成問題、遂至醫藥費更無着落、此情此狀、殊屬可憐、為惠及貧病者計、現擬呈文中醫學會獻議、要請公決、將各中醫生之診金減低價目、以期對於既貧且病之輩、不致求醫無着云、

美國獨立紀念 代總領事招待來賓

昨日為美國宣佈獨立之第一百五十九週年紀念日、美駐港代總領事、特於上午舉行宴會、以資慶祝、並招待本港當局及駐港各國總領夫婦、盡歡而散、

各洋貨商均出售 大店有售
以極低廉之代價、致最適合皮膚之妙品衛生香皂、當推得勝牌「茉莉香皂」是也
香港廣東銀行式樓 九龍彌敦道五六三號
電話 三三一五二 一四七及二六六
總發行融會商行

我國電影明星 胡蝶女士昨日抵港

國片可在國際謀得市場 以帶點東方色彩者為佳 在歐受熱烈歡迎出乎意料 迎胡會中的不幸事件

（胡語記者）

備受國際盛譽的胡蝶女士、昨晨已乘干維羅素輪到了香港、她一方為着電影業的挽留、同時也因為離粵日久、也樂得作相當的逗留、但是、幾時回滬去、要今天幾能作最後的決定、當船到港後、在九龍倉碼頭百數十個歡迎者之群中、省港間許多頭角的電影員、我看不出有那一位、除了一大部份是影片公司的從業員外、新聞記者卻佔了相當的數目、記者從人堆中擁進了船裡、在二等客廳中得見胡女士、她忙站起招待、請各人隨便的坐、特別對記者們說了下面幾句客氣話、「今天這麼大雨、又勞動各位等候這麼久、真是抱歉得很」、後胡女士答記者的問、把她赴歐的經過、簡概報告、據說「我們是從上海出發、經過海參威、西伯里亞鐵路、赴俄京莫斯科的、在莫斯科住了三十多天、結果我們的片大受彼邦人士歡迎、這實在出乎意料之外、因為人家是科學發達的國家、我們的片怎敢希望受到人家歡迎呢、從前外人多以為中國祇有低等的藝術、現在這種心理業經改變、而且對於中國電影藝術由明瞭而發生興趣了、我們離莫斯科後、便去柏林住了二十多天、然後赴巴黎、什丁爾個星期零兩天、因為時間短促、我們的片未有放影、各國對我們的片差不多有同樣的情形、」記者問、照女士的意見、我國影片可以謀得國際市場嗎、她答說、可以的、照我看、如果有好的片、必定能銷流於國外、記者問、那種片纔合外人的口味呢、她答、外人喜歡那帶有東方色彩的影片、記者問她去廣州否、她說我打算在港作三數天的逗留、甚想一去廣州、因為沒有到十多年了、

為了快要登岸、胡女士便請記者找一個時間大家作詳細談、結果和招待處的人、商定下午四時、到還時、各記者均感滿意而歸、有等搭尖沙咀小輪、有等則搭歡迎會所備的小輪（民興）、不幸的事件、就在這時發生、據乘民興小輪的同業說、在小輪中、有幾位執事者竟對記者公然侮辱、有一位說「記者是麻煩的東西、」有一位說「不接見他們又怎樣、」這事給大衆知道了、不禁憤火中燒、因為大家高高興興地訪問胡女士、都是善心善意的想為幼稚得可憐的中國電影吐吐氣的、如今竟得到這種惡報、叫大家怎能釋於懷呢、及至下午四時、胡女士在告羅士打酒店七樓旅寓接見記者的時候、聽到了這個消息、表示極大的驚駭、認定這事是不應該發生的、一會兒、一位很胖的中年人、據說是上海藉威公司經理卞毓英前來迎胡的、未進房裡來、卞君謂、本人素來與記者相友好、從無侮辱任何人、更無侮辱記者之理、因言語隔閡發生誤會也未可料、（卞君說的是上海話）然姑無論如何、本人對此非常抱歉、後來查悉這句「不接見他們又怎樣」的話、是從前在九龍某戲院充辦畫員的譚某說的、（譚某現充何業一時未查悉）、大家至是乃齊為諒解、但該負責人對這種侮慢之言不加以制止、均表示遺憾、結果、由第三方面提議、由該負責方面去函報界公社道歉了事、

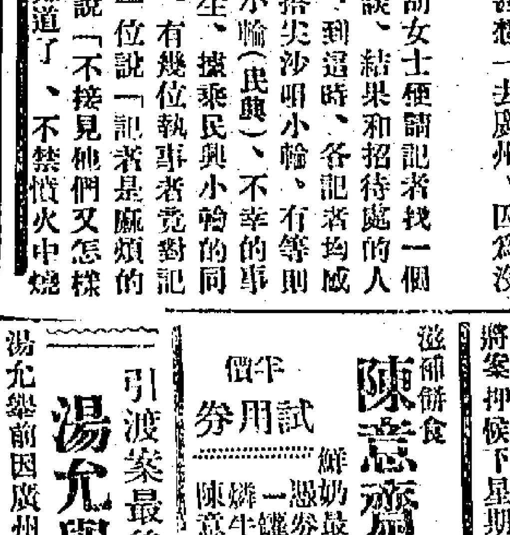

防止百病須知
法國 減一
敬德和潤腸丸
滑大腸 除積滯 清血熱 助消化 止頭痛
一經服食通身舒適服後并無腹痛及其他不良影響每瓶價銀三毫
在本月內剪此告白到下開各號及各代售處購一瓶特價二毫
均有代售：泰隆藥房 大道中一百零二號 旺角上海街五百二十九號　亨生藥房 官涌廣東道五百零四號　芝加高藥房 灣仔莊士敦道八十號　濟生堂 天生堂 西營盤第一街六十一號

深水埗放火案詳梟

深水埗三民毛巾廠廚子吳玉泉、及該廠外股東吳鏡釗二人、被控于案、（一）吳玉泉被控放火、（二）吳鏡釗被控主使吳玉泉放火、此案昨日下午兩時半、由九龍裁判府榮司五次提審、傳證供畢、判詳梟定讞、

本港電力實行減價

下星期四起

下星期四日（本月十一日）起、本港電力公司實行減微費用、各情已見前報、查電燈公司刻已將減價之詳細辦法、分函各電燈用戶矣、

十八名飛行員過港北返

邇來世界各國、對於訓練飛行技術、莫不銳意進行、而我國當局、為謀急起直追起見、故每遣派專員赴外國考察及實習、查昨晨干德羅素輪抵港時、由意大利載有畢業飛行員十八名抵港、昨午乘原船北返云、

婦人被狗咬傷面部

昨晨六時許、新界新田村婦人曾觀娣（四十六歲）被狗咬傷面部、傷勢頗重、已由家人送之往九龍醫院救治、

三粒野之：神秘樂趣
花活靈 最經濟外治藥水 發奇特！最神效！最利便！
（花活靈）外治藥水功效奇特、曾用者皆稱奇不已、未用者不可不試、夜溺夢漏、即晚痊愈、每樽減沽三毫、各處藥行均有代售

小輪搭客失足墮海

昨晚六時、有一男子由港乘渡海小輪前往深水埗、船至中途、該男子不知如何一時不慎墮下海中、後由船中水手救起、交差帶返深水埗警署辦理、查該男子名何森、四十五歲、

石鏽仙上臨鏽陽
治咳之聖 治病之神 除痰之聖 潤氣之珍
歷史長遠 功效卓著
香港中華大藥房監製　各藥房均有代售

羅良巨昨晨抵港

中央大學教授羅良巨博士、赴歐考察歷史教育、事畢返國、昨晨乘意郵干德羅素號輪抵港、預算日間前赴粵桂一遊、順道考察兩地教育情況、然後來港轉船北返云、

到中國去！
皇后大道中 廣生行側
本公司務將全港劣質眼鏡淘汰淨盡
實行犧牲！蝕本售沽：以最靚的貨！賣最平價錢！
日光眼鏡一元 經濟眼鏡一元 克羅克斯三元 國產水晶三元
不配 購眼鏡 到中國 如入寶山空手回！

私鑄偽幣案續審

楊炳、曾明、溫祥、周全等四人、被控在九龍城打鼓嶺道十號三樓設一機關、製造偽本港大仙、與藏有大圓模型、及藏有偽本港大圓偽本港貳毫等共三罪、昨日下午由譚司複訊、傳錄証供後、命將案押候下星期一日續審、

滋補餅食 陳意齋鮮奶合桃餅
鮮奶最滋養 合桃最補腎
憑券到買四毫庄鮮奶合桃餅一罐暫收二毫另送一毫庄鮮牛肉脯一盒 原價足
陳意齋在大馬路二百十九號
試用券 半價

引渡案最後掙扎 湯允舉決定上訴

湯允舉前因廣州太平沙安昌押案事、被廣州政府行文來港、准予引渡解省審理一案、當經史司審訊多次、結果准予引渡解省審訊、昨據湯氏方面親友稱、湯氏對于此事、必殊不服、現已決定於日間入稟港當局、申辯控告、上訴于高等

諸君目力不足 要配眼鏡者注意
經濟時代 一律大平
大光明眼鏡公司
專家驗眼 義務免費
高貨眼鏡 抵價出售　點光準確 包君滿意　貨真價實 童叟無欺
現成老眼每對 一元五毫　經濟近視 每對二元
經濟遠近兩用眼鏡 每對三元
一律用電機驗眼包可安當買後度數不合隨時可換
正水晶平光眼鏡 每對三元
新式托鼻架藥水片太陽鏡 每對二元
正花旗克羅克司片近視老眼 每對五元
美國別克司片永遠保用損壞免費 每對十二元五毫
本公司各種歐美鏡架科學鏡發行價甚相宜
舖在大道中八十三號

今日潮汐
漲 上午一時廿六分 上午十一時十六分
退 上午四時五十七分 下午六時四十五分

商業消息

漫遊蘇俄載譽歸來之我國電影明星胡蝶女士、昨日下午一時許、偕男友數人、赴中華百貨公司遊覽、並在該公司絲髮部選購摩登絲襪一大帮云、

求工與請工者注意
本行爲利便香港請職員與及求職者起見、實行義務代辦、或府上欲請工人（無論男女及何工作）均能妥爲介紹、不收分毫、滿意爲止、至於失業者或另尋別職請到中環六十七號二樓（即皇后大道中上由橫街入）接洽而覓職可也
中央職業介紹行啓 電話二八九三九

何家菴大藥行
四大良藥 功效卓著 風行天下 到處馳名
龍飛丸 補血 補腦
鳳舞丸 調經 種子
仙艸油 救急 治病 止痛
英兒果 肥兒 開胃 消積
總行廣州大新東路 各埠商店均有代理

佛山祖傳崔炳坤獨步 專醫七種 小腸疝氣
不用刀針不用麻醉澈底治療限日全愈包無復發
醫務所香港大道中式百廿三號二樓 診症由正午十二時至六時止

台山祖傳 精醫 婦科專家蔡惠芬
月事不調長流白□前後肚痛血□崩□胎漏久不受孕等症一經診脈無不應效如神
寓旺角上海街五百六十號二樓

無痛治痊 翻肛血痔
弟患翻肛血痔十餘年每因下血不料前月發作腫痛劇增寸步難移幸請痔科專家張桂林先生施以藥線紮治限日結脫根株盡去無痛治痊誠醫痔之聖手也
陳耀行啓
女醫歐陽蓮卿 專醫婦女痔
寓香港大道中二百一十一號二樓電話二六零二六
油蔴地廟街一三六號三樓

洪冠洲鼻喉專科 大道中二式一號
鼻淵 鼻淵腦漏丸 每盒二元 三日止 包
白丸
喉科散 五服斷根 每盒二元
臯狐散
痔丸 止血 消腫 內痔

諷世小說 官海污流 （一八九） 牛月

第六回 官官相衛冷淡舊交情 姊姊承恩喧嚇新門第

又有一個在戲場說道：「你們還沒有曉得，在上一個月報紙上面載過的那個甚麼小姐投海自殺的就是他的妹妹哩，」聽人家說，他那個妹妹在飯店裏和人家開房間睡覺的辰光，偷了人家的東西，給人家蹠得了，幾乎傳揚出去，他那個妹妹覺得這樣一來，自己無論如何再不能在交際場上立足，一時短見，便投海自殺了。但是又有人說是她受了她的王八哥哥天天迫擠她那用皮肉騙回來的錢財，她不堪她的哥哥的斐索，便寧願投海自殺生命，以避免她的哥哥的苛待。如這話是真，她更是可憐了。」那個長了鬍子的聽了又在說道：「呵！原來還有這一套，那真是一號的王八狗材，老王，你給娟娟喚過來，把這事告訴她，免得她受了那個不要臉孔的王八小狗欺騙。其實，他是這麼的不要臉孔，娟娟和他跳舞，也就連娟娟也被他玷辱了。」這些話一句一句的攢進凌如的耳裏，恰好這時音樂隊又在休息二十分鐘，這些話便清清楚楚的在空氣裏播傳着，而且，他們說話的辰光，又是那麼的放縱聲音，沒有忌諱，不特使凌如自己聽得清楚，連帶着舞場上其他的客人，也聽得清楚，大家被他們的故事引誘，把視線全集在他們的桌子上，而那個長着鬍子的更故意拋出鄙夷的眼光，銳利的向凌如睄着，有時又發出難堪的笑聲。於是整個舞場的舞客和舞女的眼光，也全移過來。那難堪的情緒，使凌如的火性爆發，正在這個當兒，殿老粲突然的從身上摸出一把利刃放在桌上，說道：「他媽的，老子也要和他們拚一拚老命了。不然，我們怎麼下得台去？」他這話還沒有說完，凌如早從桌上捡了那張利刃，一蹓而過那邊桌子，提起利刃就向那個唇上長着鬍子的客人刺去。

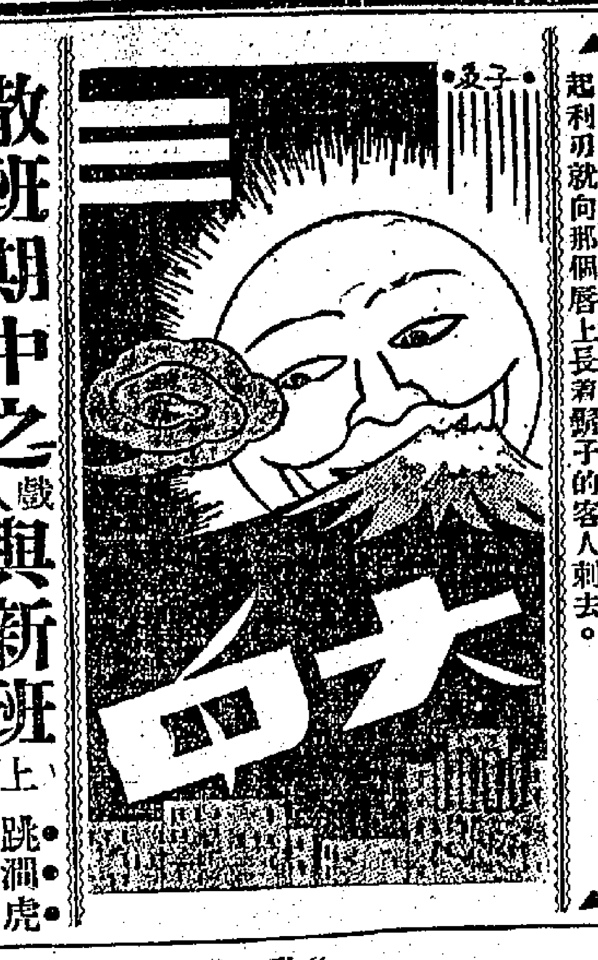

散班期中之戲人與新班（上）

●●●跳澗虎●●●

六月初一爲粵班大散班之期。在往昔新班已風起雲湧。紛紛掛牌於八和會館。而與粵班有極深關係之「眞欄」已沿街叫賣。吹入吾人耳鼓矣。惟今年之戲行伶人新班。尚未有認眞確實消息。似尚在密雲未雨中。在散班前之戲人班訊。已兩度誌於大白。惟在散班期內之伶人新班。尚未有言及。跳澗虎與個中人多所稔識。故對於戲人新班之動向與組織。略知其梗概。茲據記之先告讀者。雖所報告有時或生變幻。然以朝夕不同之班訊中。但求大旨無甚差異可矣。

●●●●●太平劇團●●●●●

馬師曾去白駒榮同台。柱馬師曾之赴滬。下走首爲文揭載於大白。今者馬已有定十二日啓程赴滬。改察舞台電影之攝矣。是則下走之記載翔實快捷非憑空撰述以騙讀者。又爲讀者所共知也。馬師曾以十二日動程。預算十五方能抵上海。當馬抵上海時。白駒榮即告歸來。蓋白伶與廣東戲院所定之合約爲廿日期耳。且白在新班中有新的企圖。在未赴滬前已有所商酌。故須趕於班前回省。所商者與某某基本班有所圖謀也。聞白伶抵滬在廣東戲院登台。點演泣荊花。情血酒皇宮等。極能賣座。收入在千元上云。

●●●●廖俠懷●忙●半日安●定●●●●

廖俠懷有意重起日月星。大白已有記之矣。廖對於此次重起日月星。決以慳皮政策爲主。連日奔走運動起班。及搵樑柱。忙個不了。廖於生角屬意陳錦棠。旦角李艷秋。陳已表示願爲之助。惟李艷秋方主冠南華。未悉能爲廖用否耳。太平劇團丑角半日安。太平劇團決定下屆再起。人選無大變動。安伶亦安於其位。且所主演之電影「一夕風流」。成績頗佳。有廣綰再來一套訊。故半日安乃安定。時見其品茗於陸羽茶室也。

●海珠●戲院●八和●籌欵●

海珠之演大集會。下走最先記於大白矣。最近已定期於初三日起一連五天。所有各有名之老倌。均擲數參加。惟不支薪。伕馬費亦以最低額支給。蓋八和會館以年來失業伶工日多。亟待救濟。而會中存欵又奇絀。故爲得多文即多文起見。故採取此辦法。計參加之伶人有薛覺先廖俠懷。千里駒陳錦棠。曾三多等。箱底則由蛇仔利報效。而規定每場表演最多兩齣。該首本爲某伶所擅演者則由該伶担綱。不參雜其他老倌。祇開角則用二等伶人配演云。

●勝壽年●能●飛●繼續幹●

勝壽年當去年新班時。一開始即遠征星洲。兩月後始歸來。在省港表演。成績亦不劣。近傳該班台柱靚少佳入主冠南華者。據搵樑將鄧卿語人。不成爲事實。下屆決繼續幹去。人角亦無大更動。祇李翠芳或不能爲勝班用耳。至龍飛劇團在省港賣座成績亦不惡。且與深圳戲院主者有厚誼。得深圳台脚頗多。故一年核計。有利可獲。是以下屆亦決再起。因龍飛劇團下水台脚頗多。固非全特省港表演收入者也。

●冠南華●新中華●起●

冠南華爲深圳戲院之基本班。在前爲桂名揚主之。在後則因桂病而半途退出。加少新權入主。少新權演至五月卅日已滿期。故冠南華人角遂發生變動。曾喧傳勝壽年之靚少佳加入。但未成爲事實。蝦黃介庭傳出消息。則有延聘白駒榮。且已有居中接洽者。未悉能成事實否耳。至少新權則有重起新中華之消息。肖麗章亦在最短期中回粵。章伶與少新權曾一度合作於日月星。故少新權又欲與肖麗章再度合作。惟尚須俟章伶歸來始決定。至桂名揚南歸後組班。至重主冠南華否。待歸來後決也。

剽盜黑面祺 （廿三）

綠林紀實　法文者著

第四章 初犯色戒黑面祺亡命 再度稱雄吳三鏡九江獨霸

四顧無人●即疾走而出○一口氣跑至岸邊○一躍下艇○合力飛掉而出○小艇輕便○而水流又順○故舟下如箭○離岸十數丈後○即聞繭市鳴鑼聲○人聲隱約可聞○且見火光移動●漸向岸邊趕來○黑面祺與肥仔源等○合力鼓棹○未幾所見漸已迷濛●此時又正順水流○故不甚困力亦舟行如箭○僅把舵者正其槳○便可順流而下○黑面祺乃偃旗默然自思○追念頃間綺膩經過○醇醇有餘味○故面上不期露出笑容○肥仔源瞥見黑面祺狀○笑曰○祺哥吾儕今夕亦得心應手矣○黑面祺笑頷之●肥仔源附黑面祺語曰○此行合共計之○不下二千餘金○以枯大巨聲而分配者僅六人○除祺哥佔雙外每份所得將三百金○亦殊寫意也○言已格格而笑●黑面祺亦莞爾●實則兩人之笑雖同○而心內所思則各異也○肥仔源所引以爲幸者則獲意外開花多○而黑面祺所引爲欣然者○則爲半生未嘗經過之溫柔鄉滋味也○肥仔源固不知黑面祺在繭市樓上偷試雲雨情○是以乃有此言耳○舟行至迅○水聲潺潺○未幾即已回至下艇之處○數人即合力將艇攏岸○黑面祺與肥仔源一躍先登○在岸上接過包裹○其餘三匪黨亦相繼登岸○艇中祇留司舵者○駛小艇仍回原泊舟之處○黑面祺與肥仔源及三匪黨背負包裹逕返已室中○推門而入●黑面祺當先○跨足入室內○則室中燈光輝然○一人屹坐於榻上○黑面祺大吃一驚○幾欲却步而出●其人已呼曰阿祺何去○黑面祺審其聲○辨爲單眼倫也○以事已至此○却避亦不能●即昂然而入○肥仔源等隨之●入室後●放下包裹○黑面祺即謂單眼倫曰○倫哥何時至此○我與肥仔源造買賣來也○單眼倫愕然視之作異聲曰○阿祺以若干人往者●黑面祺指數人曰「盡在此矣○一眼可盡見也●」語出○大悔失言○蓋單眼倫爲單眼者也○幸單眼倫殊不留意及此○而絮絮問黑面祺往何地造買賣○黑面祺具告之○即將數包裹解開○其中桑桑者皆金飾細軟黃白物也○

少林秘史 至善禪師二遊南越記

揶駭　157

第十二章 至善調兵遣將大破海南十八峒

至善知是時潭水已灌入峒中過半。乃促鐵頭老鼠率部自峒右截上。太冲則率部自左邊衝上。柳青則由峒頂截擊。而蛇大王以峒之前後左右各路。盡爲水所淹沒。峒中土生人已多因無可逃避。因以溺斃者。已過半數矣。蛇大王此時所倡議由蛇大王率衆由峒頂衝一計。遂得以成立。蛇大王乃謂衆曰。今已成絕路矣。此時而不拚命衝出者。必困于水而待斃也。各峒主亦以峒內全爲水淹沒。前後水深丈餘。無可立足。然土生之衆及各峒主苟有機謀者。則必料到至善乃決潭水灌入。潭水亦有盡時。若能以毅力固守一面避水。一面備糧以逸待勞。或者尚能持久。而徐圖自救。乃蛇大王僅見目前利害。所以一出峒外。便一敗塗地而不可收拾矣。是時蛇大王乃先取一雙銅鋼。微噴口氣於鋼頭。而藏在鋼內之一雙飛蛇。便蜿蜒自鋼中出。兩蛇一出後。乃分纏於蛇大王兩臂上。蛇大王更以口氣噴之。於是兩蛇乃向峒頂之石隙飛出。是時正是柳青率部一齊伏在峒頂前部。太冲一部手下又伏在峒頂中部。以俟峒中人逃出而截殺也。今突鼠兩飛蛇。一由前部石隙飛出。一由中部石隙飛出。柳青一見。即喝令手下急爲防備。豈知此蛇已如猛虎下山。吐出舌頭尺許。活活然如噴毒霧。橫衝直撞。觸之者無不仆。柳青則立揮神仙索向上路飛舞。一面率衆作蛇行退出。因峒頂石之高低嵯峨。蛇不易飛走。故以神仙索防止上路之襲來。故令手下從下部退守。不料此飛蛇似有人性。見柳青飛舞此神仙索時。有似閃電於空中。知不能從上部以噬人。乃突然伏地頻噴毒氣。柳青感此。立即躍上最高之石峯。以避此毒氣。而手下因不能有跳躍之法。盡爲毒氣所感。

故一轉瞬間。手下乃盡量仆峒頂石隙間矣。柳青大驚。不得已乃躍過別一山峯。而蛇大王此時見飛蛇已飛出時許矣。乃吶喊而破巖石攻出矣。太冲部下更不知此蛇之利害。以爲尋常山澤間之毒蛇耳。所以反挺槍拔刀與蛇相鬥。豈知乃正中蛇大王放飛蛇之計。所以太冲部下一遇飛蛇。便完全毒中毒氣而仆。此時蛇大王剛正殺出。而一見太冲及柳青二人手下仆而不動者。知其均中蛇毒矣。大喝一聲。人人更揮刀亂斫。與屍横遍峒頂。而柳青立在別一山峯上目睹此種情形。心痛不已。然又未敢驟下與之相拚。乃急奔返鐵頭老鼠營中見至善。且述全軍覆沒之理由。向至善請罪。至善乃帶柳青曰。此事我已早知利害。不過見姪女已知有飛蛇之物。或者可以辦之。勝敗乃常事耳。今日不過只有此蛇大王一人可慮耳。雙飛蝴蝶亦已死在我手中矣。姪女當再努力前進。以圖補救。此時當誘蛇大王入平野曠地中。自可失其地利。而爲我等利用矣。姪女可即往。務求誘之至峒前小谷外。我在此相候。與決雌雄也。柳青點首便出。正扭營門外。而適見太冲奔入。柳青不暇與語。心中已知太冲又必爲蛇大王所敗矣。於是與太冲一點首便自行趕往蝴蝶峒中去。比至。則但聞喊殺之聲震天。柳青念太冲敗去。只有鐵頭老鼠一人耳。何以有如此惡戰。或者鐵頭老鼠已另有法制其飛蛇乎。乃急飛跑趕上。則見鐵頭老鼠一人立在峒前一石峯頂。又不見其手中有利器。而見彼雙手頻頻向石壁挖掘。而峒口噴擲及小谷之間。已有千餘土生人重重圍住鐵頭老鼠。喊聲如暴潮洶至。但時見有物如彈丸自空中飛下。一彈必中十餘人。中者必仆。所以人群嘩噪。嗶叫狂跳。又不敢跳躍以近鐵頭老鼠。

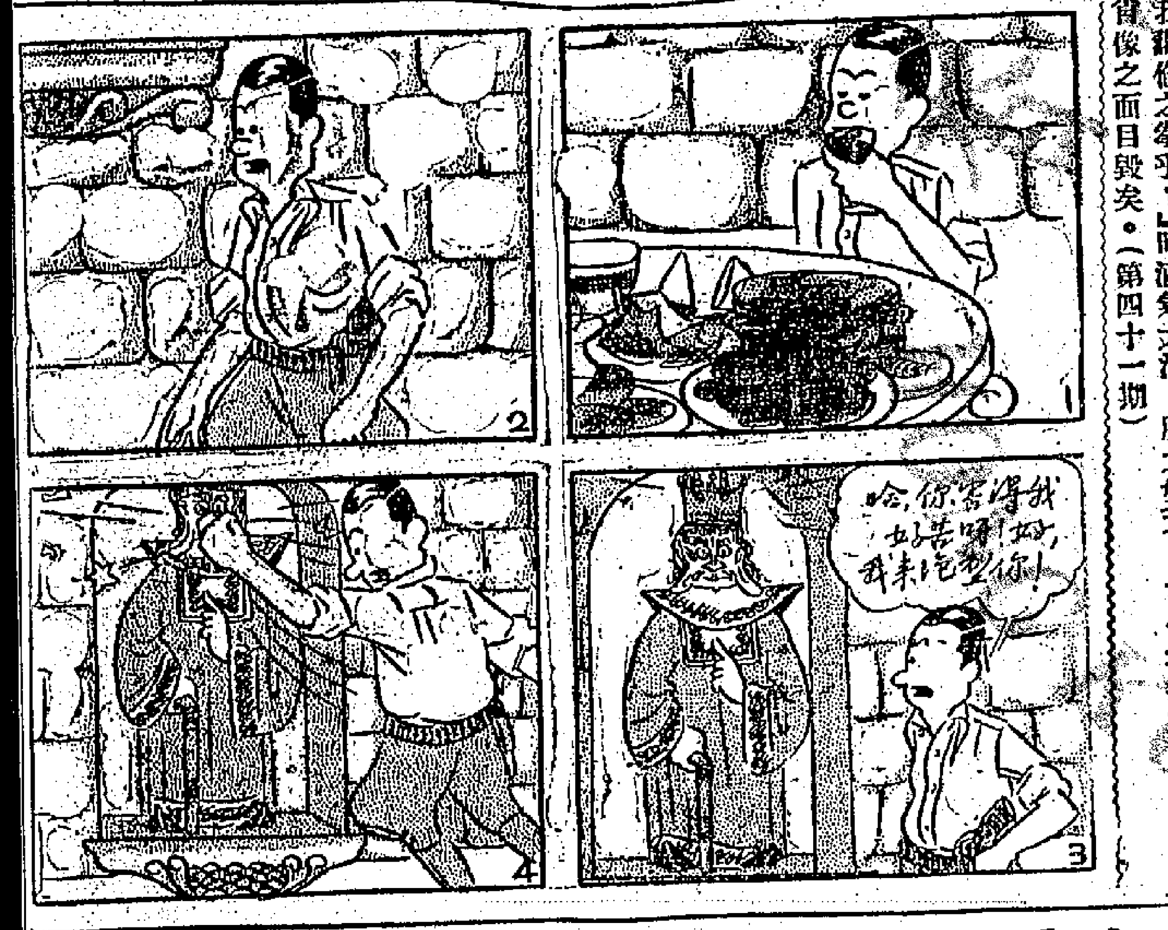

藹倫狂咬猛嚼，復引酒而飲，與復如潮湧，勢若渴驥吸泉，一瓶既罄，一瓶又續，瞬且六七瓶矣。藹倫固豪於飲者，然既六七瓶矣，任爾酒中仙，亦烏得不醉乎！藹倫既中酒，乃離椅起，步履蹣跚，醉眼四顧，突見正壁間，有一塑像，雖歷數千年，然細審其顏貌，精神活現，而一種兇厲之處，尤隱隱然吐露于眉宇間，令人猶不敢逼視。噫，是即昔之島王耶？藹倫不禁恐然曰：「咄咄惡賊，奪我曼娜姐；累我與伍雄跋涉數千里，以來茲絕境！肖像尙存，曷飽我藹倫之拳乎？」時酒氣大湧，膽大如天，乃亂拳揮之，不數下而肖像之面目毀矣。（第四十一期）

泰頌 胃腸腎專家 王日光大醫師

余患胃腸病兩年不消化常覺胸滯得藥無效大便不暢利以致食不下腰脇常痛及中國醫生同事林君介紹求王日光醫生細心診治佐以新法旬餘而愈特登報鳴謝 香港康健威廉街大藥房 大道中一七六號 何泰東頌 王日光 電話三一六零 五樓

新海鮮公司 七月五號全餐

本公司新聘廣州著名廚師妙手創製粥品雲呑諸君欲嘗美味請來一試焉

全餐每位八毫：一●燕窩雞湯 二●炸龍脷 三●吉列雞孖士 四●架厘日飯 五●燒羊扒薄荷汁 六●會青瓜 七●炒茨 八●占捷 焓茨 架啡

早茶每位五毫：一●麥粉 二●炸魚 三●烟肉旦 四●甘菰波羅 五●架啡

魚粥每碗二毫　鮮蝦雲呑每碗一毫五仙　雪糕每杯一毫　冰凍西瓜每碟一毫五仙　雞絲粥每碗三毫　石斑粥每碗三毫

德輔道中五十三號 電話二〇一九四

忽然頭痛

夏天的工友們，每在工作之際，或因天氣酷熱，頭痛欲裂，欲不住工作，又由于天氣炎熱，工作辛勞，勤動之故也。解決此種忽然頭痛之病，永安堂虎標頭痛粉，一包即可平安，凡頭痛服之，一包即止痛，有絕大功效，不同凡響，工友們之中過者，第一良藥，不可忽視，爲健腦計，爲防頭痛之患，應備虎標頭痛粉，以防頭痛之患，夏天易患，各宜備也。

威靈頓第一枝店

六月初五日常餐每位四毫：一花廊利湯 二火腿奄列 三歟泰吧鷄 四會班球飯 五燒啡或茶

本店常備廣州最著名陳太吉正式米酒請嘗試之

雙蒸酒 大罇七毫半 細罇三毫 每杯一毫

玉冰燒 大罇七毫半 細罇三毫半 每杯一毫

舖在中環電車路門牌第一百十三號 電話營業部弍三六八一 面三三一八一

何澤生精醫

小口刺痛 小口頻數 小口不通

頭症病眼科白喉內傷久咳哮喘小腸氣皮膚脈症 中環利源東街九號二樓 陶陶仙館對面

白濁藥水 內服 治新久白濁○調理一切膀胱病症○治一切非花○之濕熱○小便有渣或如汁或刺痛甚效 兒童可服孕婦無忌每樽叁毫

白喉鵝喉名手 介紹

喉科梁少伋先生修道存心濟世人無算其於喉科獨得其秘活人喉散與藥水續命之仙丹也爲介紹梁少伋寓德輔道中三一五號二樓特

李右泉 桂坫 周雁亭 容子名 朱汝珍 何世榮 蔡伸偉 張雲飛 謹啓

赫威避孕防毒藥片 各藥房公司均有

和平中西文鑄字局

WO PING
Chinese & English Type Foundry
No. 39, Gage Street Central,
HONG KONG
TEL. No. 30748

本局鑄造中西字粒新式花邊及骨打字機銅模薄鉛片書線珠線邊厚光漆線物質優美製精良賜顧無任歡迎 舖在香港中環結志街卅九號 電話三零七四八

何勞心救急止痛丹 萬應萬靈

治九種氣痛 痧毛疔 十分鐘止痛 每樽一毫 霍亂抽筋 時疫 每樽一毫

萬應風痘癆露 當治婦人產後風痘遍身浮腫及祛風等症 每罇二元 一罇收一元 各藥如不應驗雙倍退回 香港旺角山東街十七號何勞心藥局啓

患毒者言

余初進社會涉世未深常借酒地不料染毒初則友人知識乃暗中自知染惡疾求醫多年無效後得友人介紹黃博濟先生診治服藥未幾即愈身體回復康健若再生父母

黃博濟先生治 澳醫務所 西營盤市街 西營盤太馬路二三一號 新馬路三十九號

滅毒醫社 精治新舊白口

無論何種毒症如內皮爛遠年積患限日痊愈保無復發每診一元連藥包醫十元至十五元止

上環大馬路弍百八十號弍樓 即中央戲院左便

醫師 孔少賢處理

麻瘋聖手

雲南光華醫院院長袁光華到粵省致察瘋症在港設局年餘醫愈之人何止百數鄙人乃其一也特登報鳴謝俾同病者知迷津之得實信焉局內規則另有說明書函索即寄 醫局設香港灣仔軒鯉詩道二百六十九號 電話三零五九一號

二期肺癆 恭頌我愈

弟患咳症三年徙以誤於庸醫遂成癆病是痰中帶血潮熱盜汗胸翳氣促等症相繼發生迺入醫院留醫用X光鏡察視見肺部瀰佈結核而且肺葉破爛西醫斷爲二期肺癆治數月仍無見效幸得友人介紹 香港大道東卅五號三樓 陳柱敬頌

肺腎專科關履之醫師診治

廣州市 仁心仁術 何適頌謹

除我病魔

威靈頓街一百零七號○五洲藥行○岑卓光醫師○精醫傳染毒症○遠近馳名○ 岑卓光白口丸 常見日功 根本斷根 大瓶三元 小瓶元半

李紹和 先生精技濟世 男婦兒科眼喉癰瘡大症 家傳二百餘年 實科良方 香港救火總局華人帮辦岑安謹啓

擒醫遺 腎病 限日全愈 眼喉科 醫局 深水埗基隆街九十一號 前此告白贈醫

夏天畏熱多汗 精神疲倦 最宜服之

凡出汗太多身體疲倦及腎氣虛損飲食無味兩腳沉重上海腎病專家黃寶腎丸補腎生津止渴 香港高陞街六十二號二樓

省港澳輪船公司 太古洋行 輪船每日往來省港時間一覽表

瑞安 佛山 泰山 龍山

瑞安 星期一三五日船上午八點上省 本星期六晚夜船上省
佛山 星期二四六夜船下午十點上省 本星期日晚夜船上省
泰山 星期二四六夜船下午十點上省
龍山 星期一三五日船上午八點返港 本星期日晚夜船返港

▲特別價目▼
（日船由港上省）西餐房三元半 唐餐房一元六 唐餐樓一元八 尾樓七毫 大倉三毫 帆布椅免費
（日船由省返港）西餐房三元半 唐餐房一元八 唐餐樓一元 尾樓八毫 大倉四毫 帆布椅免費

瑞安日船來往省港

▲來往港澳船期▼
金山 每日上午八點往澳 下午兩點返港 星期日上午九點半往澳 下午四點半返港
瑞泰 每日下午五點半往澳 半夜三點返港 星期日停航

民國廿四年七月一日 省港澳輪船公司 太古洋行啓

坤普德堂 海狗鹿尾參茸丸 蠶蛾乾坤酒